Bewusstes Sein!

Eine andere Perspektive zum aktuellen Weltgeschehen

Von Eva-Maria Mora

Der Sehnsucht nach Lebensfreude, Spaß, Urlaub, Gesundheit, Ausgelassenheit und Freiheit ist verständlicherweise riesengroß. Die Reiseveranstalter haben dies erkannt, vorsorglich ihre Preise verdoppelt und trotz COVID-Reisewarnungen fliegen Millionen von Urlaubern wieder um die ganze Welt. Doch kann das Motto dabei wirklich sein: „Koste es, was es wolle - Hauptsache, mir geht es gut“? Sind Krisen nicht auch dazu da, dass wir etwas daraus lernen? Oder muss der Wecker noch lauter klingeln, bis endlich die gesamte Menschheit aufwacht und ihr Verhalten ändert?

Ich lebe in Phoenix, Arizona, und bin heiße Temperaturen gewöhnt; bei uns ist eine Klimaanlage eine Notwendigkeit, sonst kann man in den Sommermonaten bei 45 Grad im Schatten nicht existieren. Nun haben „zur großen Überraschung“ die Bewohner der gesamten Westküste der USA und auch Kanada diese Temperaturen in den letzten Wochen leidvoll erfahren. „So eine Hitzewelle gab es noch nie“, hört man in den Nachrichten. Waldbrände vernichten überall riesige Flächen; Pflanzen, Tiere und Menschen finden in den vernichtenden Flammen den Tod. Mehr als eine Milliarde Meeresbewohner, darunter viele Muscheln, Krabben, Seesterne etc. haben die Hitzewelle nicht überlebt. Sie werden wie frisch gekocht an die Ufer geschwemmt. Das alles hat apokalyptische Folgen, doch schauen wir da wirklich hin oder ist das eigene Vergnügen erstmal wichtiger? „Beim Dauerregen in Deutschland haben wir das ja auch gar nicht so gemerkt“, sagten vor Kurzem noch einige Siebenschläfer. Inzwischen haben die Sintfluten in Deutschland zur historischen Hochwasserkatastrophe geführt. Chaos, Verwüstung und Leid mit vielen Toten und Verletzten sind die dramatischen Folgen, die wir fassungslos zu beklagen haben.

Vielleicht fragen sich jetzt einige Leser: „Was hat denn das mit der „Welt der Spiritualität“ zu tun“? Eine ganze Menge. Denn es geht bei Spiritualität um „Bewusstes Sein“ und nicht ums Wegschauen, Ablenken und Verdrängen, wenn die Welt, in der wir und andere Bewohner leben, von uns zerstört wird.

Die ganze Welt ist im Wandel und ich gehöre zum Übergangsteam, welches die Aufgabe hat, alle, die bewusst auf dem spirituellen Weg sind, auf die kommenden Veränderungen vorzubereiten, damit sie eine Chance haben, diese meistern zu können. Eine meiner ersten Online-Ausbildungen hatte bereits vor 10 Jahren den Titel: „Arche Noah“. Relativ zur Weltbevölkerung haben nur wenige daran teilgenommen. Viele haben ihre guten Jahre genossen und sahen keinen großen Bedarf darin, sich auf eine mögliche schwere Zeit vorzubereiten. Andere haben den bevorstehenden Wandel früh erkannt, gut zugehört und vieles umgesetzt, was die geistige Welt durch mich als Medium als kosmische Hilfestellung empfohlen hat. Sie sind dankbar, helfen wiederum anderen und es geht ihnen dadurch heute sehr gut.

Es ist nicht das erste Mal, dass die Erde durch einen großen Wandel geht. Die Hopi-Indianer und andere indigene Völker sprechen in ihren Prophezeiungen vom jetzigen Ende der vierten Welt und dem Beginn der neuen Welt. Es ist aber kein einfacher, reibungsloser Übergang; es hat mit Zusammenbruch und Tod zu tun, bevor erst in einigen Jahren die Geburt der neuen Erde erfolgen kann. Weitere Katastrophen und Hungersnöte stehen bis dahin noch

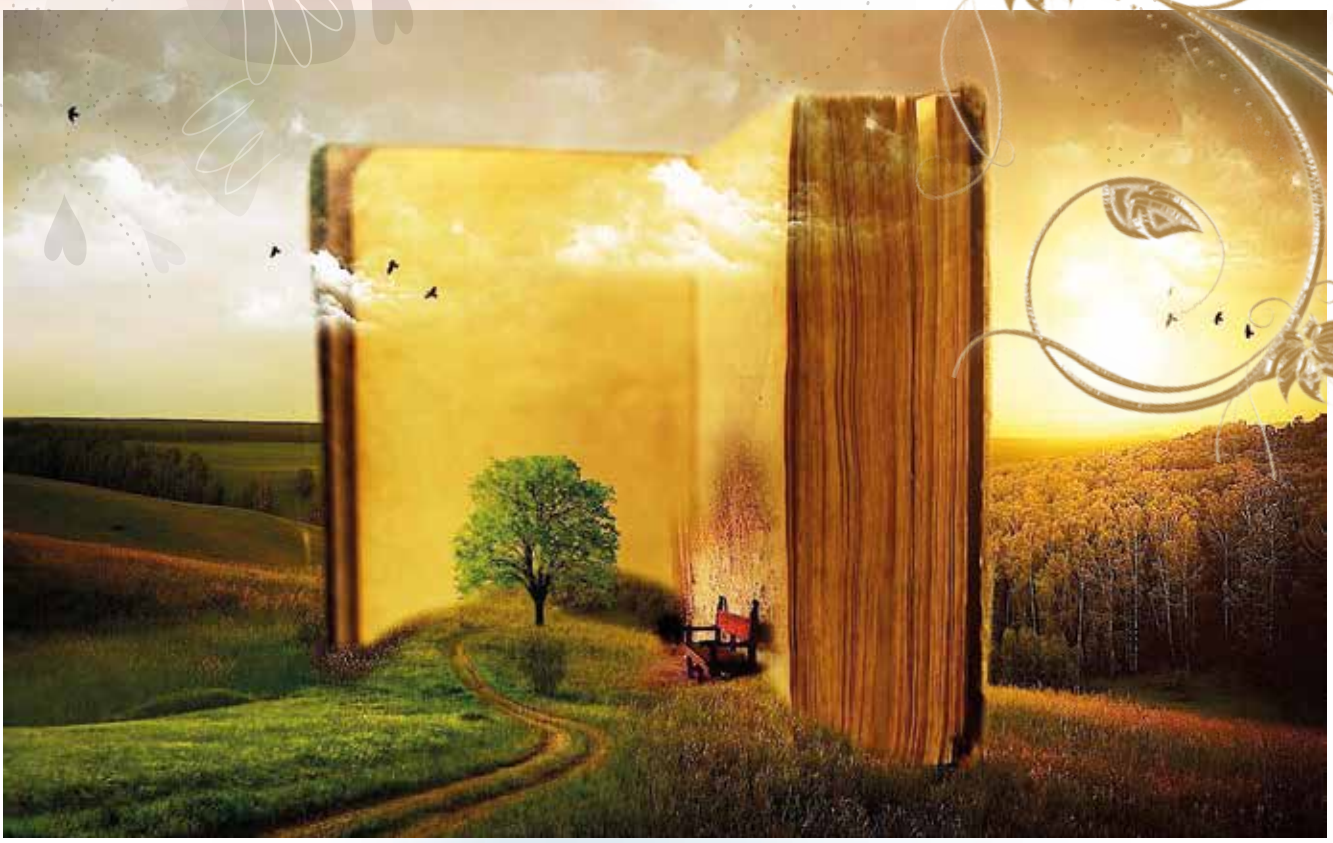

bevor, deren Ausmaß sich heute keiner vorstellen kann, besonders nicht, wenn er noch im alten, von den Medien gesteuerten, TV-Bewusstsein feststeckt. Wer das alles jetzt nicht hören möchte, darf gern weiterblättern und sich nicht stören lassen. Ich empfehle jedoch, ganz genau hinzuhören und die hier präsentierten Hilfestellungen anzunehmen.

Wie innen - so außen, wie außen – so innen

Das ist eine der Aussagen des zweiten Spiegelgesetzes, aufgeschrieben von Hermes Trismegistos (Toth) auf Smaragdtafeln, damit die Gesetze des Kosmos für die Menschheit festgehalten werden konnten.
Die Verhältnisse im Universum (Makrokosmos) entsprechen denen im Individuum (Mikrokosmos). Es bedeutet, dass alles, was auf der Welt geschieht, mit uns zu tun hat. Wir sind die Fraktale; das, was wir in der Außenwelt wahrnehmen, geschieht in uns selbst. Die angesprochenen Katastrophen spiegeln sich im Menschen und umgekehrt. Veränderungen im mikrokosmischen Bereich wirken sich auf die Gesamtheit aus.

Es geht nicht darum, auf die Straße zu gehen, zu protestieren und mit großen Schildern zu versuchen, auf den Weltuntergang aufmerksam zu machen. Es geht für uns als spirituelle, bewusste Wesen jetzt darum, zu erinnern, wer wir wirklich sind. Es geht darum, die eigene innere Welt, unsere Familien und unser Umfeld genau zu betrachten und hier aktiv zu werden.
Vielleicht kannst du dir jetzt diese 10 Fragen selbst stellen:
1. Bin ich glücklich, zufrieden, erfüllt und gesund?
2. Bin ich in Harmonie mit meinen engsten Familienmitgliedern, Partnern, Kindern, Freunden?
3. In welchem meiner Lebensbereiche „brennt es“? (z. B. zeitlich, finanziell)
4. Fühle ich mich überfordert, ausgebrannt, toxisch?
5. Fühle ich mich emotional überflutet, oft den Tränen nah?
6. Sehne ich mich nach Liebe und Zärtlichkeit?
7. Bin ich emotional am Verhungern?
8. In welchen Lebensbereichen funktioniere ich nur noch?
9. Fühle ich mich sicher in meinem Umfeld / am Arbeitsplatz?
10. Was ist meine größte Angst?

Wie sieht deine Bilanz in deiner Welt aus? Was fehlt dir? Wovon hast du die Nase voll? Womit identifizierst du dich? Wer bist du?
Die Antworten auf diese Fragen und die Lösungen deiner möglichen Probleme liegen im Innen, du findest sie nicht im Außen. Es ist, wie oben erklärt, dasselbe, jeweils wahrgenommen aus einer anderen Perspektive. Hast du schon mal deinen Schlüssel verloren? Selbst, wenn ihn jemand auf der Straße gefunden und bei dir abgegeben hat, hatte diese Person nur eine andere Perspektive und somit die Möglichkeit zur Problemlösung. Der Schlüssel war nie wirklich weg, auch wenn du vorübergehend kei-

nen Zugang mehr dazu hattest und das für dich „Probleme“ bereitet hatte.
Viele Menschen haben den Zugang zu sich selbst, oder besser gesagt, zum wahren Selbst verloren. Sie identifizieren sich mit etwas anderem, vielleicht mit einem Fußballverein, mit einer politischen Partei, mit einer Nationalzugehörigkeit, mit einem Beruf, mit den Umweltschützern oder Gegnern von irgendwas, mit der Gruppe der Geimpften oder nicht Geimpften. Doch all das Debattieren und Polarisieren findet auf einer unbewussten, niedrigen Schwingungsfrequenz statt und führt nicht dazu, den Schlüssel zum Glück wiederzufinden. Auf diesem Bewusstseinslevel des Getrenntseins lassen sich gar keine Probleme lösen, weder in der eigenen Welt noch auf unserem Planeten. Dieser Beitrag kommt auch nicht von diesem Level, bitte daher einfach offen sein für eine andere Perspektive.

Die aktuelle Bilanz auf dieser Erde sieht für die meisten nicht optimal aus, sicher könntest auch du noch glücklicher oder noch gesünder sein. Das kannst du aber nur schwer, wenn du dich, wie wir alle, in einer Phase des Wandels befindest; von der Dunkelheit und Angst zum Licht und zur Liebe. Der erste Schritt ist, dies zu akzeptieren. Du wirst rund um die Uhr mit Angstfrequenzen bombardiert und merkst nur schleichend, was das mit deinem Energiekörpersystem macht.

Dein Energiekörpersystem

Aus meiner Perspektive betrachtet nehme ich den Menschen als viel größer wahr als den sichtbaren physischen Körper. Ich sehe das Licht der Seele und ich spüre ein Feld, das aus verschiedenen Schichten unterschiedlich schwingender Energiefrequenzen aufgebaut ist. Ähnlich wie bei den russischen Matroschka- Puppen gibt es ineinander gestapelte Körper, die jedoch beim Menschen als Energiekörper ineinanderfließen. Man spricht in anderen Kulturen auch von Chakren (Energiezentren) und Meridianen (Energiekanälen). Um gesund und kraftvoll zu sein, braucht ein Energiekörpersystem bestimmte Frequenzen und Schwingungen.

Das menschliche Energiefeld strahlt nur dann hell und klar, wenn die eigene Seelenkraft frei fließen kann. Und nur dann verfügen wir über die starke Anziehungskraft, die alles, was uns happy macht, in unser Leben bringen kann. Dabei besteht hier ein Paradox; wir sind erst in der Erkenntnis des wahren Selbst in der Lage, die eigene Kraft der Liebe zu spüren und können ohne alles und ohne andere in unserem Leben pures Glück erfahren. Ich nenne das „die große Einweihung des Loslassens“. Weil wir Vollkommenheit, Ganzheit, Glück und Liebe im „Innen“ durch diese Einweihung erleben, sind wir gleichermaßen ein Magnet der Liebe und es wird auch im „Außen“ alles entsprechend der eigenen Frequenz formiert. Unser Umfeld spiegelt somit genau das, was mit unserem Energiekörpersystem in Resonanz geht, d. h. unserem eigenen Bewusstseinslevel.

Die Bilanz auf unsere selbst gestellten 10 Fragen hat mit unserem physischen Körper und vor allem mit unserem Energiekörpersystem zu tun, genau da finden wir unseren verloren geglaubten Schlüssel wieder.

Hast du dich selbst bereits als Seele erfahren oder identifizierst du dich noch mit einer Person oder einer Rolle, die du spielst und bist somit noch auf einem anderen Level?

Du bist nicht einfach „nur ein Mensch“, das wurde dir so beigebracht und du solltest das glauben, um in der Gesellschaft ein nützliches, manipulierbares Rädchen zu sein. Du bist in Wahrheit HU-MAN - die Silbe HU bedeutet Gott – du bist ein Gottmensch, geschaffen im Bild und Gleichnis Gottes. Deine Seele ist Gottesenergie, du bist Gottesenergie! Ich wünschte, du wärest bei meinen vielen Seminaren in den letzten 20 Jahren dabei gewesen, da habe ich alle Fragen der Seminarteilnehmer in Ruhe beantwortet. Diesen zeitlichen Luxus haben wir jetzt aber nicht mehr, bitte verschwende keine Zeit mehr, dies anzuzweifeln oder dich mit dem weit verbreiteten „Ich-bin-nicht-gut-genug-Programms“ zu identifizieren. Es ist anstrengend, Menschen die Wahrheit zu sagen, wenn sie anzweifeln, dass sie selbst der Schlüssel sind und ganz sicher über riesige Kräfte und Fähigkeiten verfügen. Es ist die Kraft der Liebe, von der ich spreche. Höre bitte auf die Botschaft der Liebe von Jesus Christus (Johannes

14:12). „Wahrlich, wahrlich ich sage euch: Wer an mich glaubt, der wird Werke auch tun, die ich tue, und wird größeres als diese tun…“

Es geht mir hier nicht um Glaubensrichtungen oder Religionen. Ich gehöre keiner Kirche oder Institution/Organisation an. Ich merke nur, es brennt überall lichterloh und ich weiß, wo der Feuerlöscher ist.
Wie schon bei den 10 Fragen angedeutet, brennt es für uns alle auf jeden Fall zeitlich. Wir können den Kopf nicht mehr in den Sand stecken und warten, bis alles vorbei ist bzw. wieder „normal“ ist. Diese Strategie wird nicht klappen und wir laufen damit Gefahr, noch mehr Schmerzen und Verlust zu erfahren.

Aktiv dürfen wir uns mit der großen Kraft der Liebe einsetzen und auch alle anderen daran erinnern, dass auch sie diese Kraft sind. Wir haben die Hilfsmittel und Lösungen der Weltprobleme in uns eingebaut. Wir haben alles, was wir brauchen, es kommt niemand „von außen“ und nimmt uns unsere Entscheidungen ab, niemand löst unsere Probleme oder rettet uns.

Die eigene Antenne nutzen

Es gibt sie, die starken Angstfrequenzen, die auch mit 5G-Antennen übertragen werden können, es gibt HAARP (High Frequency Active Auroral Research Program), was u.a. das Wetter beeinflusst und uns den Sommer in Deutschland verregnen kann. Es gibt sie, die Chemtrails am Himmel und andere giftige Frequenzen in der Luft, im Wasser, in der Nahrung usw., denen wir ausgesetzt sind. Hier kann jeder bitte selbst nachforschen und seine eigene Perspektive wählen. Ich empfehle, auf jeden Fall aktiv zu werden und nicht alles einfach zu glauben.
Meine Expertise liegt in den Erkenntnissen der ganzheitlichen Energiemedizin. Ich bin Gründerin der energetischen Heilmethoden Quantum Engel Heilung© und Cosmic Recoding© und Autorin der gleichnamigen Bücher und CDs. Meine langjährige Forschungsarbeit und erfolgreiche Praxis mit Tausenden von Hilfe suchenden Menschen hat zu der Perspektive geführt, dass alles Energie ist. Diese Energie ist entweder neutral, wenn sie sich noch auf der Quantenebene befindet, oder sie hat eine Information und ist somit von der Energiewelle zum Energieteilchen geworden. Diese Information ist in Codes gespeichert, die wir mit unserem Bewusstsein jederzeit verändern können. Durch die bewusste Veränderung der Codes in den menschlichen Zellen kann beispielsweise die energetische Schwingung im menschlichen Körper erhöht werden und krankmachende Schwingungsmuster können sich in gesundheitsfördernde verwandeln. In unseren Energiekörpersystemen sind zahlreiche negative Informationen gespeichert, die Stress, seelische Blockaden und körperliche Krankheiten auslösen, besonders, wenn wir zusätzlich in Resonanz mit starken Angstfrequenzen gehen und nicht unsere eigene Antenne nutzen.
Wir alle haben in unserem Energiekörpersystem eine eigene Antenne oder auch Millionen von kleinen Antennen

als Fraktale in jeder Zelle. Je nach Perspektive. Es ist wichtig, diese Antenne, unser eigenes Bewusstsein, auf die Frequenz der Liebe, die eigene Seelenkraft auszurichten. Es ist wichtig, unser Energiefeld und somit unser Immunsystem zu stärken, indem wir mit der Frequenz der Liebe in Einklang gehen. Wenn wir in Einklang mit der Frequenz gehen, die wir haben möchten, kann es gar nicht anders sein, als dass dies unsere Realität ist. „Das ist keine Philosophie sondern Physik“, sagte sinngemäß auch Nobelpreisträger Albert Einstein.

Umsetzung, Frequenzerhöhung, Harmonie, Heilung

Wir alle befinden uns auf unserem Weg der Einweihung, niemand hatte eine nur schöne Kindheit, niemand hatte es immer nur ganz leicht. Einige Seelen haben extrem schweres, unbeschreibliches Leid im physischen Körper erfahren. Die energetischen Narben sind im Energiekörpersystem sichtbar und die entsprechenden Informationen als Codes gespeichert. Trauma blockiert den Energiefluss, besonders wenn es im Namen der Liebe durch die nächsten Angehörigen - oder im unmittelbaren vermeintlich sicheren Umfeld - verursacht wurde. Man kommt nur langsam Schritt für Schritt weiter, jeder in seinem eigenen Tempo. Ich bin dabei nur ein Wegbegleiter. Ich habe dazu in jahrelanger Arbeit zahlreiche Werke veröffentlicht, du brauchst dir nur die Zeit zu nehmen, diese Hilfestellungen anzuwenden und sie umzusetzen. Es gibt dabei keine Abkürzungen auf diesem Weg.

Hier ist eine Empfehlung für 10 wichtige Schritte:
1. Bewusstwerdung und Erleben der eigenen Seelenkraft
2. Anbindung und göttlicher Energiefluss
3. Reinigung des Energiekörpersystems, auch von Fremdenergien
4. Trennung kraftraubender, toxischer energetischer Schnüre (ggf. auch zu den Ahnen)
5. Rückholung der möglicherweise fehlenden Seelenanteile
6. Decodierung und Löschung der limitierenden Codes (CRC)
7. Transformation der Angstfrequenzen und limitierenden Glaubensmuster
8. Integration liebevoller Lichtcodes, Frequenzerhöhung
9. Stabilisierung durch Erdung und energetische Festung
10. Gelebte Liebe, Manifestierung und Erfüllung - wie im Innen so im Außen

Übung: Aller guten Dinge sind 3

Zum Abschluss empfehle ich dir eine kleine tägliche Übung, die dein Leben und das der anderen Bewohner dieses Planeten sehr schnell verbessern könnte. Auf englisch sagen wir dazu „3 acts of kindness“, das bedeutet,

dass du jeden Tag mindestens dreimal deinen Mitmenschen oder anderen Erdenbewohnern ganz bewusst eine freundliche Geste entgegenbringst, ihnen etwas Gutes tust, liebevoll und freundlich mit ihnen umgehst. Du brauchst das nicht weiterzuerzählen oder damit als „spirituell Erleuchteter“ anzugeben, noch in deinen sozialen Medien zu posten. Lebe es einfach, natürlich und ganz bewusst. Schreib es dir zu Anfang täglich auf, bis es wirklich ganz automatisch geschieht und vielleicht auch mehr als dreimal am Tag. Beobachte, wie sich deine Welt verändert, wie ein Lächeln der Dankbarkeit das emotionale Eis schmelzen lässt, wie sich dein Herz mit Liebe füllt und Wunder-volle Heilung überall geschieht.
Von Herz zu Herz,

Eva-Maria Mora

Über die Autorin:
Eva-Maria Mora, Deutsch-Amerikanerin, wurde nach einer lebensbedrohenden Krankheit zu energetischen und spirituellen Heilweisen geführt. Als Coach, Medium, Heilpraktikerin und Autorin von sieben erfolgreichen Büchern und vielen Meditations-CDs ist sie international tätig. Sie ist Gründerin der Heilmethoden Quantum Engel Heilung® und Cosmic Recoding®.

Kontaktinfos:
www.evamariamora.com

Seminar-Hinweis:

Engel Heil- & Wellness-Webinar
5 Tage Coaching, 2 Tage Fernheilung, 3 Tage live Webinar
13. - 17. September 2021
20:00 Uhr, live mit Eva-Maria Mora

Neu: Online Berufsausbildung zum MEDIUM
12 Module freie Zeiteinteilung

Lebenskrisen als Chance für Heilung und spirituelles Wachstum

Eva-Maria Mora
Dein Weg der Einweihung
240 Seiten • € 20,- [D]
ISBN 978-3-7787-7558-5

Praxis-CD mit drei geführten Meditationen

Lichtmeditationen für deinen Weg der Einweihung
Audio-CD • € 16,- (UVP)
ISBN 978-3-7787-7559-2

Es ist das Leben selbst, das uns auf unseren ganz persönlichen Einweihungsweg schickt, indem es uns vor Herausforderungen stellt oder in Krisen stürzt. Eva-Maria Mora zeigt, wie wir diese Prüfungen bewusst annehmen und mithilfe der liebevollen Kraft der Seele meistern und an ihnen wachsen können.

Ansata
integral-lotos-ansata.de